

Parque Natural de los
**CALARES DEL MUNDO
Y DE LA SIMA**

GUÍA DEL VISITANTE

Comenzar





Edición: Consejería de Desarrollo Sostenible,
Junta de Comunidades de Castilla-La Mancha.

Diseño y Maquetación: IMP Comunicación

Impresión: AGSM Artes Gráficas

D.L.: TO-201-2023



Í N D I C E

• Presentación.....	3
---------------------	---

VALORES NATURALES

• Paisaje y relieve.....	4
• Flora y vegetación	10
• Fauna	12
• Geología y geomorfología	16
• El Parque y la influencia humana.....	18

NATURALEA LOS CALARES DEL MUNDO Y DE LA SIMA

• Infórmate e inicia tu visita.....	22
-------------------------------------	----

Adéntrate en el Parque

• Rutas de senderismo	24
• Senderos de Gran Recorrido.....	27
• Miradores y Áreas Recreativas.....	28
• Itinerarios para recorrer el Parque y Lugares de Interés.....	29

VISITAS GUIADAS Y OTRAS ACTIVIDADES

• Programa 'Vive Tu Espacio' de Actividades del Parque Natural.....	33
• Regulación de actividades en el Parque Natural.....	34
• Seguridad, normas y recomendaciones.....	34



El parque en otoño /Antonio Catalán

Parque Natural de los
**CALARES DEL MUNDO
Y DE LA SIMA**

- Situado en el corazón de las Sierras de Alcaraz y Segura de Albacete, en el suroeste de la provincia.
- La protección de este territorio reconoce la excepcional importancia del sistema kárstico de primer orden debido a su desarrollo y riqueza de formas. Es la segunda zona de España en cuanto a densidad de dolinas y la primera de la España meridional en cuanto a endokarst explorado (cuevas). A esta riqueza geológica se le une la gran riqueza florística que alberga y un excelente grado de conservación que se traduce en la belleza de sus paisajes.



Descarga
aquí esta
guía



Paisaje y relieve

El conjunto paisajístico de los Calares del Mundo y de la Sima muestra un alto grado de calidad, naturalidad y singularidad de paisaje frente a otras áreas de su entorno y del conjunto de la Comunidad Autónoma.

El agua, junto con los materiales geológicos por los que discurre, es el elemento natural más importante de este espacio protegido y su entorno, donde confluyen los ríos Guadalimar, Mundo, Segura y Tus.

El agua ha labrado las rocas calizas formando un relieve kárstico que propicia distintos microclimas, donde se conservan hábitats y ecosistemas diversos y singulares.

El gran protagonista es el Karst. La naturaleza de sus rocas carbonatadas ha condicionado la evolución del territorio conformando un paisaje de gran belleza y marcados contrastes, donde destacan los calares, áridas planicies kársticas a más de 1300 m de altitud, separados por profundos valles excavados por ríos y ▶





Desfiladero de Tús
/ Pedro García Moreno



Calar del Mundo / Antonio Catalán



Sierra del Cujon / Pedro García Moreno



Valle del río de la Vega
con niebla / Chenchi Núñez

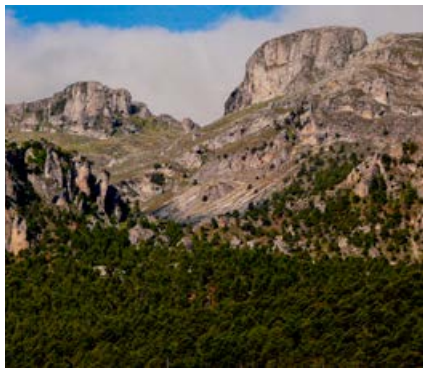

Peña Palomera / Pedro García Moreno

► arroyos. El propio nombre del Parque, Calares del Mundo y de la Sima, hace referencia a la permeabilidad del terreno, visible en las plataformas que culminan los relieves a partir de los 1300 m.

El paisaje se estructura en torno a cinco grandes unidades morfoestructurales.

- **La Sierra del Calar del Mundo.** Macropliegue de 22 Km. de largo por una media de 5 a 6 Km. de ancho. El Calar culmina a 1.694 m en el pico Argel, siendo su zona de cumbre, una amplia plataforma amesetada, que ha favorecido los procesos de karstificación. La vertiente meridional, que vierte aguas al río Tus, así como la vertiente noroeste, donde tiene su nacimiento el río Mundo, presentan elevadas pendientes.

- **El Valle del río Tus.** El río Tus discurre entre el Calar del Mundo y el Calar de la Sima, en materiales dolomíticos, describiendo un profundo cañón de 4 km. de longitud.

- **Calar de la Sima.** Sinclinal que culmina en el pico Mentiras a 1.897 m.

- **Sierra del Cujón.** Separada del Calar del Mundo por el arroyo de la Celada, presenta un pequeño calar más accesible para el visitante.

- **Depresión del río de La Vega.** Desarrollado en los materiales arcillosos y yesíferos del Trias, este curso de agua describe un valle mucho más amplio, distinguiéndose del resto de los cursos fluviales. ■



Calar de la Sima / Tasón





Crataegus laciniata / Tasón



Anthyllis rupestris / Antonio Catalán



Narcissus alcaracensis / Antonio Catalán



Pinguicula mundii / Antonio Catalán

Flora y vegetación

La flora del Parque Natural de los Cañares del Mundo y de la Sima, destaca como uno de los elementos más amplio, diverso y singular en un contexto nacional y europeo.

Bajo un dosel eminentemente forestal (pinares sobre todo), se ha conservado

una rica flora que comprende especies de muy distinta índole ecológica, biogeográfica y de formas vitales.

Esta gran diversidad se debe a dos razones fundamentalmente:

- El parque natural se encuentra situado entre dos zonas de distribución de flora diferentes, la bética (centro y oeste del parque) y la Castellano-Maes-

INVENTARIO FLORAL



En la actualidad se han inventariado en este pequeño espacio protegido un total de 1.500 taxones de flora de rango específico y subespecífico, sobre los 8.000 aproximadamente que alberga la península ibérica.



Vegetacion de dolina en el Calar del Mundo / Tasón

trazgo- Manchega (por el este del mismo).

- Además de estas consideraciones meramente corológicas, no ha de olvidarse la variedad de ambientes y procesos ecológicos presentes en la zona, que inciden lógicamente en los parámetros de abundancia, riqueza y diversidad de las especies de la flora de la zona. En particular, destacan en importancia determinados ambientes y procesos, tales como: las paredes y cantiles (tanto rezumantes como secos); los ecosistemas de ribera asociadas a ríos, arroyos

y regatos, así como a zonas húmedas en sentido amplio (encharcamientos más o menos temporales, y en general cualquier anomalía hídrica positiva); los hábitats asociados a los procesos de disolución kárstica en conjunción con condiciones de alta montaña (calares y sus elementos geomorfológicos, poljes y dolinas, *terras rosas*); la diversidad y singularidad florística derivada de la gea (matorrales dolomíticos ricos en endemismos, arenas de la fase *Weald-Utrillas* con presencia de cistáceas u otras plantas silicícolas, etc). ■



Gato montés / Jesus Cobaleda_Shutterstock

Fauna

Los vertebrados están representados por al menos 174 especies, de las que 156 se encuentran adscritas a algún convenio internacional para su protección. Hay 23 especies de **mamíferos** en el Parque, algunas tan importantes como la ratilla de Cabrera o la **nutria**, lo que supone un indicador de calidad de los cursos fluviales de la zona. También ha-

bitan la zona el **gato montés**, la **gineta** o la garduña, aunque es más fácil avistar **ciervos**, **cabras montesas** y ardillas; y últimamente gamos, corzos, etc.

Las **aves** son el grupo de vertebrados con mayor número de especies animales en el Parque, llegando hasta 109 nidificantes, invernantes o en paso. Entre las rapaces nidificantes aparecen entre otras el águila perdicera, el águila real, el águila culebrera, el **halcón peregrino**, el azor, el ▶

GRAN CANTIDAD DE HABITATS



El alto grado de naturalidad del parque natural y la gran cantidad de hábitats presentes, hacen que esta zona tenga también una gran importancia a nivel faunístico.

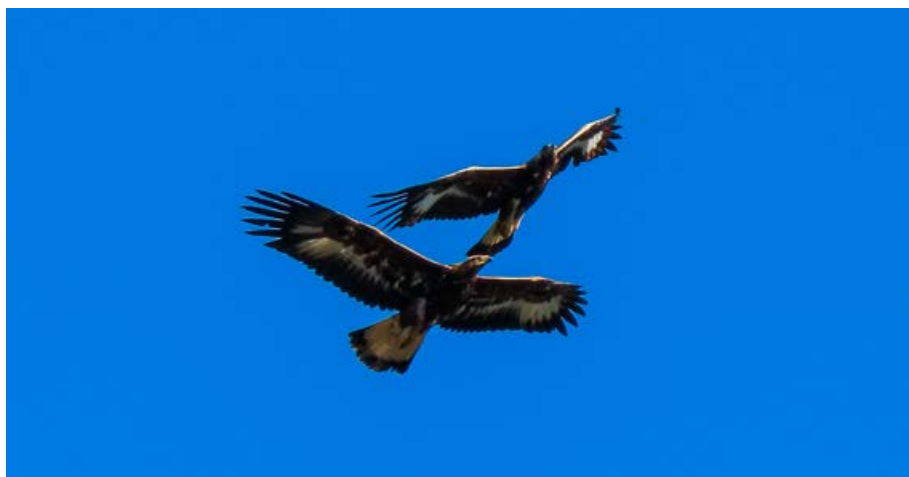

Aguilas reales / Ramón Morcillo



Tejones / Martin Prochazkacz-shutterstock

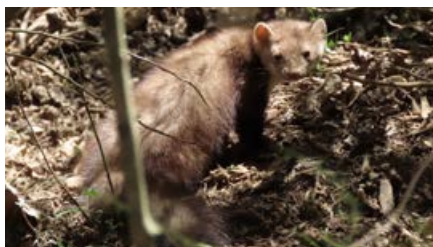

Garduña / Ramón Morcillo



Cabra montés macho / Pedro Garcia Gómez



Quebrantahuesos / Ramón Morcillo



Martin pescador/ Rudmer Zwerver, shutterstock



Mirlo acuatico / Elkin Restrepo, Sutterstock

► búho real y la lechuza común. Cabe destacar algunas especies propias de roquedos y paredes, como el avión roquero o el treparriscos, y aquellas que tienen su hábitat en los cursos fluviales, como el martín pescador o el **mirlo acuático**. En los últimos años también es constante la presencia de individuos de **quebrantahuesos** procedentes de la vecina Andalucía. Entre los **reptiles** cabe destacar la presencia de la **lagartija de Valverde**, especie endémica de las sierras de Alcaraz, Segura y Cazorla. Las 8 especies de **anfibios** presen-



Lagartija Valverde / Pedro García Gómez



Saltamontes Saga pedo/Antonio Catalán

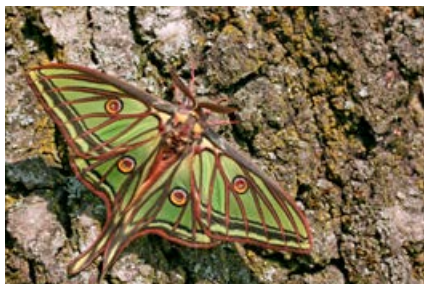

Mariposa Isabelina / Andreas Weitzmann, Shutterstock

tes se encuentran en el Catálogo Regional de Especies Amenazadas, como el sapo partero bético o el triton pigmeo.

Pese a la temporalidad de la mayoría de los arroyos de la zona, hay 4 especies autóctonas de **peces**, la colmilleja, el cacho, el barbo gitano y la **trucha común**.

El grupo de invertebrados también presenta un elevado número de especies en el Parque Natural, algunas muy destacadas como la preciosa **mariposa isabelina**, el mántido *Apteromantis aptera* o el saltamontes **Saga pedo**, el más grande de Euro-



Trucha común / Jose A. García Redondo

pa, incluido en convenios de protección internacionales. Hay varias especies incluidas en el Catálogo Regional de Especies Amenazadas dentro del espacio protegido y en su entorno de influencia con iguales o similares características ecológicas, por lo que cabe suponer que muchas de ellas se encuentren también presentes en su interior. Se han reconocido más de 140 especies de interés según los criterios establecidos por los Libros Rojos de la Unión Internacional para la Conservación de la Naturaleza y los Recursos Naturales (UICN). ■



Cueva Chorros / Antonio Catalán

Geología y geomorfología

El Parque Natural posee unas características geológicas singulares. El Decreto 160/2002 por el que se aprueba el PORN de los calares y cabeceras de los ríos Mundo, Tus y Guadalimar que precedió a su declaración, señalaba su gran riqueza geológica, agrupada en los siguientes aspectos:

Geología: El territorio forma parte de las Cordilleras Béticas y queda ubicado en el dominio Prebético, constituido por materiales mesozoicos y terciarios afectados por la orogenia alpina. La gran potencia que alcanzan los depósitos, especialmente del Cretácico, ha determinado una respuesta al plegamiento que define la topografía del área, compuesta fundamentalmente por una sucesión de amplios pliegues de gran

radio (Calar del Mundo, Puntal de Moropeche, anticlinal del Tus, etc), el paisaje estructurado en torno a estos pliegues es un conjunto de “relieves invertidos”, en el sentido de que son las estructuras sinclinales las que ocupan los relieves más fuertes de la zona, mientras que los anticlinales se localizan en las depresiones, recorridas por la red de drenaje. Las zonas culminantes definen una topografía amesetada, correspondientes a superficies de erosión, que van a jugar un importante papel en la karstificación de los macizos.

Elementos geomorfológicos:

Las formas más características y fácilmente reconocibles del karst en super-

Dolinas / Tasón



ficie (exokarst), son las dolinas o torcas, depresiones de forma circular y cónicas en profundidad, similares a un embudo. El campo de dolinas del Calar del Mundo forma un conjunto de 960 dolinas, una densidad de más de 70 dolinas/km², una de las densidades más altas de España. Abundan los lapiaces, surcos o acanaladuras producidas por la disolución de la roca al escurrir sobre ella el agua. Otras formaciones son los poljes, amplias depresiones de fondo plano que en el Parque tienen dos impresionantes ejemplos en la Cañada de los Mojones y en la Fuente del Espino, y otras son los circos, como el que constituye la cabecera del río Mundo, formado por paredes verticales que cierran en un gran semicírculo el valle, y los cañones fluviokársticos como el cañón del río Tus, único ejemplo de este tipo de modelado en toda la zona.

El Parque presenta un impresionante karst subterráneo (endokarst), simas, cuevas y cavidades de diferentes tamaños que conforman importantes redes hídricas en el interior del macizo rocoso. El ejemplo más importante es el Sistema de la Cueva de los Chorros, considerada la más importante del sur peninsular y la octava más extensa de la Península Ibérica, con más de 50 km de galerías exploradas hasta hoy. La cueva se abre en un gran paredón vertical que cierra en semicírculo el valle. Es aquí donde nace el río Mundo, formando una espectacular caída de más de 80 m y pequeñas pozas de agua llamadas calderetas. ■



Interior de la
Cueva Chorros /
Manolo Treviño



Museo
Reales
Fábricas de
San Juan
de Alcaraz
/Todas
las fotos
Museo



El Parque y la influencia humana

Aunque estamos ante un parque natural eminentemente forestal, el hombre ha influido a lo largo de la historia en su evolución hasta llegar a nuestros días.

Por un lado, la declaración por parte de Fernando VI en 1748 de la Provincia Marítima de Segura de la Sierra, que englobaba lo que en su día se conoció como Montes Orospedanos (alrededor de 900.000 ha de las provincias de Jaen, Albacete, Murcia y un poco de Ciudad Real), hizo que todos los bosques de las Sierras de

Alcaraz, Cazorla, Segura, etc, quedaran bajo la jurisdicción de la secretaría de Estado de Marina, para su explotación maderera destinada a la construcción de barcos y grandes edificios. La madera se sacaba a través de los ríos de la zona (maderadas). Este aprovechamiento perduró, no sin bastantes vicisitudes, hasta los años 50 del siglo pasado, y de éstos montes salieron las maderas para realizar gran parte de las traviesas para los ferrocarriles españoles.



La priorización del aprovechamiento maderero sobre otros (pastoreo y agricultura principalmente) supuso gran fuente de conflictos, pero también que llegaran hasta nuestros días estas grandes masas forestales entre las que se encuentra el parque natural.

Además, en el parque natural se encuentran las minas de calamina (carbonato de zinc) que nutrieron de este mineral a las Reales Fábricas de Alcaraz desde 1773 hasta finales del siglo XX. La conjunción en la zona del yacimiento minero, el río Mundo para generar la energía hidráulica necesaria

para mover las ruedas de los martinets necesarios en la metalurgia (en esa época no había otra fuente de energía con tal fuerza) y los abundantes bosques del Calar que proporcionarían el carbón vegetal necesario para el funcionamiento de los hornos de fundición del mineral, hizo que se eligiera este enclave como emplazamiento para la primera fábrica de zinc y latón (aleación de zinc y cobre) industrial en España. La colonia obrera que generaron, en un valle hasta entonces despoblado, dio nacimiento al actual pueblo de Riópar. En 2008, las Fábricas fueron declaradas Bien de Interés Cultural. ■

NATURALEA CALARES DEL MUNDO Y DE LA SIMA

Naturalear es adentrarse en el territorio, recorrer sus senderos, disfrutar tranquilamente de sus pueblos y de su naturaleza, para no dejar otra huella salvo la del respeto con que lo hagamos.

Accede al mapa de uso público del Parque en formato pdf:

[Mapa](#)

[Información](#)

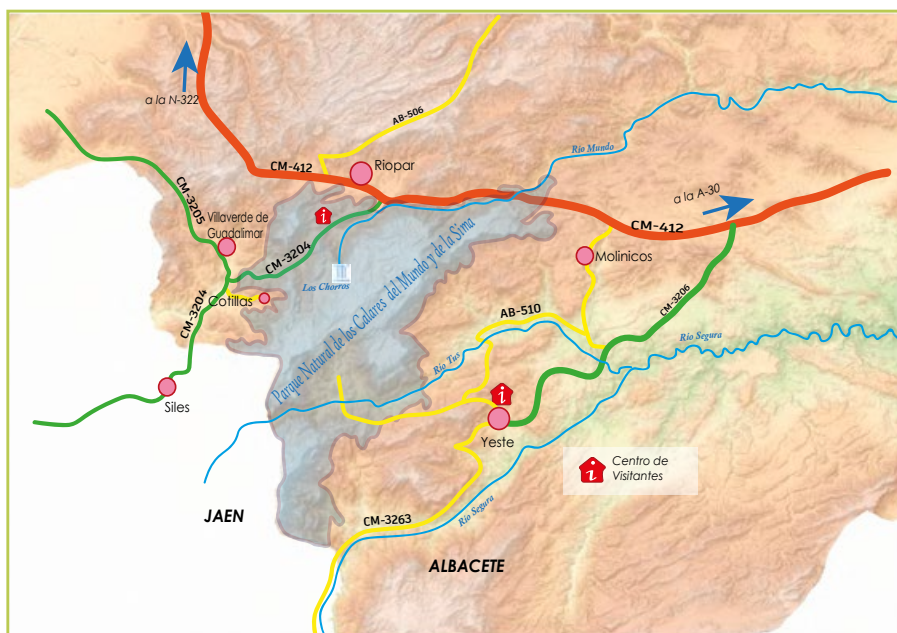

Accesos y preparación de la visita

El parque tiene tres accesos principales:

- Desde el levante español se accede a través de la autovía A-30 Albacete – Murcia hasta llegar a Hellín y desde allí por la carretera CM-412 que da acceso tanto a la zona norte del parque natural Rio-
- par – Cotillas – Villaverde de Guadalimar, como a la sur (Molinicos - Yeste).
- Desde el norte de España, bien se puede por el anterior acceso, bien por la carretera nacional N-322 Albacete – Jaen



Dolina en el calar/Tason

y a su paso por Reolid atravesar toda la Sª de Alcaraz por la carretera CM-412 llegando a la zona norte del parque natural.

- Si se viene del oeste, de la vecina Andalucía, se puede arribar por la carretera

nacional N-322 ya comentada o a través de la carretera CM-3204 Riópar - Siles que une el colindante parque natural de Cazorla, Segura y las Villas con el norte del parque natural de los Calares del Mundo y de la Sima. ■



Infórmate e inicia tu visita

En el apartado final de esta guía, puedes encontrar más información del parque natural. Sacarás mayor partido a tu visita, si la has organizado adecuadamente. Algunas tareas previas que podrás hacer son:

- Decidir dónde alojarte en función de las actividades que pretendas realizar.
- Concertar alguna actividad o visita que requiera reserva previa.
- Prever el equipo e indumentaria adecuada con el suficiente tiempo.

Los centros de visitantes, son lugares idóneos para comenzar la visita, en ellos podrás informarte, interpretar los valores del espacio y planificar los detalles de tu estancia en el Parque. Además, desde ellos, parten senderos e itinerarios que te adentrarán en este territorio.

El parque natural de los Calares del Mundo y de la Sima, dispone de un centro de interpretación y un aula de la naturaleza que se encuentran abiertos al público al menos los periodos en los que se prevé una mayor afluencia de visitas. Antes de acudir, consulta el calendario y otros datos de interés en la web del parque, en el apartado VISITA Y DISFRUTA. ■



Consulta el Mapa
de Uso Público





Centro de visitantes "Monte Ardal", en Yeste

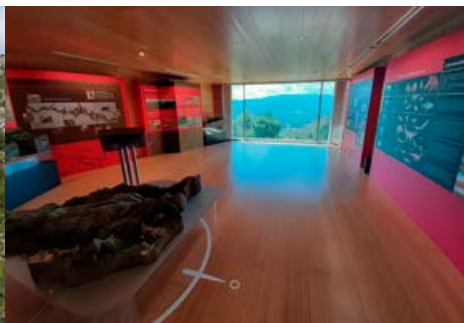

Aula de la Naturaleza Riopar

centro de visitantes "Monte Ardal", en Yeste.



Situado en el sector sur del parque natural, a menos de 1 km de Yeste, en el carreterín (Calle Fuente Somera), que desde la población sube al instituto IES Beneche y a la ermita de San Bartolomé. Se trata del centro de interpretación de referencia del parque natural. Es un edificio de arquitectura vanguardista. Aquí podremos conocer los principales valores del Parque, mediante la exposición de los aspectos más destacables de su geología, su flora y su fauna. Tam-

bién alberga las reproducciones de una cueva y de una sima, que nos ayudarán a comprender la dinámica del modelado kárstico, originario de la geomorfología de la zona Anexo al mismo hay una pequeña ruta botánica para conocer parte de la flora más común de la Sierra del Segura.

Aula de la naturaleza. Centro de atención al visitante, en Riopar.



Se localiza en la carretera CM-3204 Riopar – Siles (pk 3'25), a unos 3'5 km del casco urbano de Riopar. Imprescindible de camino al nacimiento del Río Mundo", en ella podrás informarte de aquellos aspectos que no tengas claro en tu visita, además en su contenido expositivo también conocerás los valores naturales del parque natural, aunque de una manera más sintética que en el centro de Yeste. En este aula también se organizan talleres de interpretación de la naturaleza, de concienciación ambiental, etc. ■

ADÉNTRATE EN EL PARQUE

El parque natural de los Calares del Mundo y de la Sima cuenta con una importante red de rutas y senderos señalizados para adentrarse en el territorio y descubrirlo. Están repartidas por todo el Parque y orientadas a los diferentes intereses y aptitudes del visitante.

Ayúdanos a conservarlos:

Si ves alguna instalación o equipamiento deteriorado o peligroso, envíanos una imagen georeferenciada con las indicaciones que consideres al correo del Parque: pncalares@jccm.es

RUTAS DE SENDERISMO

Son recorridos para hacer a pie, con diferentes niveles de dificultad y longitud. Es una forma activa y saludable de conocer

el parque natural, aunque deberás hacerlo con responsabilidad, por los riesgos y la dificultad que pueden entrañar.

SENDEROS DE DIFICULTAD BAJA: Con escaso desnivel, para familias con niños y senderistas poco experimentados.



- 1A Cotillas – Castillo de la Yedra**
● Cotillas. → 1'27 Km (tramo de ida, se vuelve por el mismo trazado). 🌿 🏞️

Cotillas – Castillo de la Yedra Yedra –

- 1B Peña Humeda**
● Cotillas. → 3'52 Km (tramo de ida, se vuelve por el mismo trazado sin subir al castillo). 🌿 🏞️

- 3 Riopar Nacimiento del Río Mundo**
● Riopar. 🔄 18'67 Km. 🌿 🏞️

- 5 La Parrilla – La Raspilla - Las Quebradas**
● Yeste. 🔄 9'14 Km. 🌿 🏞️

- 7 Ruta geológica de la Sierra del Cujon.**
● Molinicos. → 10'71 Km (tramo de ida, se vuelve por el mismo trazado). 🌿 🏞️

- 11 Senda botánica de El Ardal**
● Yeste. → 0,987 km. 🌿



00 Número del sendero en mapa

● Punto de partida

🌿 Interés Medioambiental

→ Ruta lineal

🏞️ Interés cultural

🔄 Ruta circular

Reventón de los chorros
/David Blazquez



Cerro Mentiras
/Pedro García Gómez

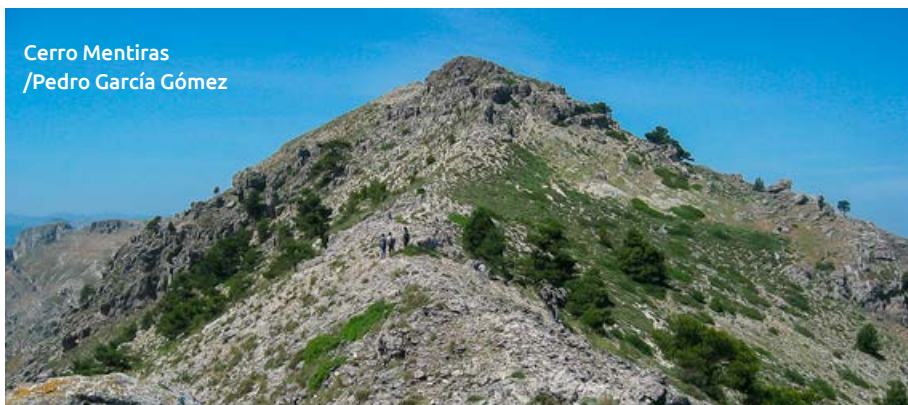

Ruta Cotillas/José Ángel



Sendero del Parque/Ramón Morcillo

SENDEROS DE DIFICULTAD MEDIA: para senderistas más experimentados. Requieren preparación de la jornada y equipamiento adecuado. Pueden considerarse en esta categoría, senderos fáciles que tengan algún punto complicado o de cierto riesgo.



- 2 **Puerto del Arenal - Mirador de los Chorros**
● Riopar → 4'04 Km (tramo de ida, se vuelve por el mismo trazado). 🏔️

- 4 **Las Lagunicas – El Calar del Mundo**
● Yeste → 6'40 Km (tramo de ida, se vuelve por el mismo trazado). 🏔️

- 6 **Arguellite – Los Prados – Rincon Cabero**
● Yeste ↻ 7'44 Km 🏔️

- 8 **Plañel-Rincon Caveno**
● Yeste ↻ 7,061 Km 🏔️

- 9 **Circular del Pardal**
● Molinicos ↻ 7'00 Km 🏔️

- 10 **Mesones –Argel**
● Molinicos ↻ 18,227 km 🏔️



Pozo la bomba / Jose Ángel

SENDEROS DE GRAN RECORRIDO

SENDERO DE DIFICULTAD ALTA: requieren aun mayor experiencia del senderista y disponibilidad de jornadas más largas, así como algún sistema de orientación en el terreno sin cobertura de telefonía (gps o mapas).

GR
66

GR-66 SENDERO DE LA HERMANDAD

El GR 66 es conocido como el sendero «castellano-mancheño», pues atraviesa la comunidad autónoma de norte a sur por su parte más oriental. El Sendero transcurre, por los calares de la Sima, del Mundo y de la Osera (este último fuera del parque), permitiéndonos conocerlos de primera mano. El itinerario está formado por el GR 66, al que se han añadido cuatro variantes que en el par-

que son el 66.1, 66.2 y 66.4, quedando el 66.3 fuera del parque. Se disfrutará de los dos calares del parque divididos por el valle del río Tús y pasando por Riopar donde se sitúan servicios de alojamiento, restauración y aprovisionamiento. Se recomienda llevar agua en verano y no realizarlo cuando hay o se prevén condiciones meteorológicas adversas (sobre todo con niebla o nieve), a no ser que se esté muy habituado a transitar por alta montaña y al manejo de la brújula y el mapa. ■

Sector 66.1: Vado de Tús-Calar de La Sima-Vado de Tus

 Vado de Tús  23,85 km 

Sector 66.2: Vado de Tus- Riopar

 Vado de Tús  26,300 km 

Sector 66.4: Riopar- Vado de Tús

 Riopar  21,58 km  

 Número del sendero en mapa

 Interés Medioambiental

 Interés cultural

 Punto de partida

 Ruta lineal

 Ruta circular

ÁREAS RECREATIVAS

El parque natural de los Calares del Mundo y de la Sima y sus microrreservas asociadas, posee una red de áreas recreativas. Son instalaciones que disponen de mesas y bancos de pic-nic y en algunos casos otro equipamiento como fuentes, refugios y merenderos techados. Consulte aquí el listado de áreas recreativas y otro equipamiento del parque.

- 1.- Aparcamiento Puerto del Arenal
- 2.- Merendero Puerto del Arenal
- 3.- Nacimiento del prado
- 4.- Nacimiento y embalse de arroyo Frío
- 5.- Majada del Soto



Mirador de Los Chorros



Aparcamiento y merendero del "Puerto del Arenal"



Nacimiento y embalse de arroyo Frío /Jose Ángel



Nacimiento del prado



Majada del soto

ITINERARIOS PARA RECORRER EL PARQUE Y LUGARES DE INTERES

La orografía del Parque, con los Calares dividiendo el territorio en una serie de valles o cuencas, hace que los tiempos de desplazamiento entre unas zonas y otras sean altos. Por ello la visita puede estructurarse considerando cinco zonas diferenciadas en base a los posibles accesos y las distancias entre los distintos puntos de interés, procurando invertir el menor tiempo posible en vehículo. Se aconseja para visitar cada zona destinar como mínimo una jornada completa. Si se pretende hacer rutas de senderismo se requiere de más de una jornada para conocer cada una de las áreas.

• Nacimiento del Río Mundo y Riopar

El nacimiento del río Mundo, conocido también como los Chorros, es el enclave más visitado de todo el Parque Natural. Se trata de un acantilado kárstico de forma semicircular, donde se abre la Cueva de los Chorros y fluye el río en forma de cascada, con una caída de más de 80 m.

Quienes quieran disfrutar plenamente de la zona, pueden optar por hacer la ruta senderista que conduce al nacimiento desde el cercano municipio de Riópar, a 8 km. (ida).. un itinerario de dificultad baja, que empieza en el valle del Río de la Vega y nos conduce a través de cultivos y bosques hasta los Chorros.

En Riópar, cuyo origen está ligado a la fundación de la Real Fábrica de Bronce de San Juan de Alcaraz en la segunda mitad del s.



Nacimiento del Río Mundo y Riopar /David Blazquez

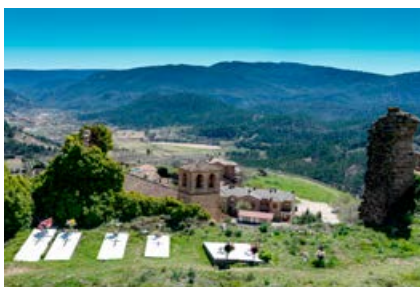

Riopar viejo /David Blazquez

XVIII, podemos visitar el Museo de Arqueología Industrial, que se encuentra junto a la oficina de turismo en el edificio de las antiguas fábricas.

Una visita muy recomendable es el asentamiento original del valle: Riópar Viejo, pueblo de origen medieval encaramado sobre un cantil, que nos ofrece unas vistas es- ▶



Sierra del Cujón

▶ espectaculares. Es un pequeño pueblo, donde se ha conservado la arquitectura tradicional de la zona y encontramos los restos del Castillo-Fortaleza de origen islámico, cuyas murallas albergan un singular cementerio.

• La Sierra del Cujón y Molinicos

Si accedemos al Parque desde el este, nuestra primera vista del mismo será la impresionante Sierra del Cujón, prolongación natural del Calar del Mundo, separada de éste por el collado abierto por el arroyo de la Celada. De gran valor paisajístico, ambiental y sobre todo geológico, el Cujón, con picos como el Guijón, de 1.554 m., es un excepcional balcón formado por enormes rocas, simas, cuevas y cantiles. El mirador de El Pardo es un buen ejemplo de magníficas vistas y merece la pena hacer una parada en él si cruzamos este puerto. La ruta geológica de la Sierra del Cujón es una buena opción para disfrutar de un paisaje único. Si optamos por realizar una visita cultural, Molinicos es una visita obligada y no sólo por la belleza del enclave de este singular municipio, sino por la amplia oferta de posibilidades que nos



Valle del río Tus

ofrece. Los amantes del cine, podrán revivir las escenas memorables de “Amanece que no es poco”.

Y para acercarse a los oficios tradicionales de la zona, nada mejor que recorrer la ruta urbana creada expresamente para tal fin. También es recomendable un paseo para visitar las aldeas del entorno, suspendidas de las rocas o escondidas tras gargantas, cada una de ellas guarda su propio encanto.

• El Valle del río Tus

El Valle del río Tus es un gran hueco delimitado por las principales elevaciones del Parque, con las últimas estribaciones del Calar del Mundo al norte y noroeste, y el Calar de la Sima al suroeste. Se accede, bien desde Molinicos, o bien desde Yeste. Una vez en este incomparable paraje, tenemos muchas opciones para acercarnos al conocimiento del territorio, como dar un paseo junto al río Tus, visitar los altos de los Calares o recorrer las pequeñas aldeas que salpican todo el Valle donde podemos degustar la comida autóctona.

En la primera parte del Valle, una vez pasado el embalse de la Fuensanta, tenemos



Vista de Cotillas

varias opciones para hacer recorridos a pie, como la que nos conduce desde las Quebradas hasta La Parrilla por Loma Rasa. Si nos adentramos hasta lo más profundo del Valle, pasamos el Vado de Tus y llegamos a Collado Tornero, podremos admirar el paisaje del Estrecho del Diablo, un angosto desfiladero que discurre entre el Calar del Mundo y el Calar de la Sima.

Para quienes opten por el senderismo en esta zona, desde Lagunicas parte una ruta que conduce al Calar por la Vereda de Siles.

• **Cotillas, Villaverde de Guadalimar, Vianos y la Cañada de los Mojones**

La zona del Parque Natural que se orienta al noroeste linda con la provincia de Jaén y los olivos se introducen en el paisaje agrícola recordando esa proximidad. Se trata de una zona muy rica en agua y enmarcada

por cumbres imponentes como la de Las Almenaras, el Cambrón, el Padrón, la Sarga o Las Águilas. Una ruta de senderismo recomendable en este área del Parque es la que conduce desde el Puerto del Arenal al Mirador de los Chorros por La Cañada de los Mojones. Desde aquí es fácil avistar distintas especies de rapaces como buitres leonados o águilas calzadas y, con un poco de suerte, incluso quebrantahuesos

En el término de Cotillas podemos optar por realizar la Ruta de senderismo que conduce al Castillo o por visitar Arroyo Frío, pequeña laguna formada por un embalse que desagua dando continuidad al arroyo. Este espacio, con una zona recreativa, es un paraje recomendable para el turismo familiar. Villaverde de Guadalimar es conocida por su tradición resinera, por la figura del Pernales (un famoso bandolero del siglo 



Yeste

▶ pasado), por su tejo centenario y por los Frailes o Picarazos, una curiosa formación geológica al pie del pico de la Sarga.

• Yeste y el Calar de la Sima

En Yeste se encuentra el Centro de Visitantes del Parque Natural. Esta localidad también nos ofrece la posibilidad de visitar su castillo, fortaleza islámica del siglo XI, la Torre del Homenaje, del siglo XIV, y otros elementos patrimoniales, como su Iglesia, de estilo gótico.

Por otra parte, cada una de sus aldeas guarda atractivos que descubrir y están enmarcadas en un entorno natural de gran valor paisajístico.

Desde el municipio de Yeste se accede a la zona meridional del Parque, y para ello tenemos que dirigirnos hacia las aldeas de Arguellite o La Donal. Desde aquí hay diversas opciones para practicar el senderismo, incluyendo el ascenso al Calar de la Sima, donde se encuentra el punto más alto de todo el Parque, el Cerro de las Mentiras con 1896 m ■



Yeste





Vista nocturna desde Riopar
viejo/Manolo Treviño

VISITAS GUIADAS Y OTRAS ACTIVIDADES

PROGRAMA 'VIVE TU ESPACIO' DE ACTIVIDADES DEL PARQUE NATURAL

Ofrece visitas guiadas y otras actividades gratuitas para todos los visitantes. Recuerda reservar con tiempo. Además, las empresas de ecoturismo y turismo activo de la zona ofrecen diversas actividades, como actividades de ecoturismo, talleres en la naturaleza, rutas. Consulta aquí. (espacio QR)



CONSULTA AQUÍ
"VIVE TU ESPACIO"



Espeleología.
/ Manolo Treviño



Barranquismo
/ Tason



Visitas y excursiones guiadas / Manolo Treviño

Regulación de actividades en el Parque Natural

- Excursiones de senderismo o bicicleta: De forma individual, está permitido en todo el territorio del parque sin necesidad de permiso o autorización por caminos y sendas públicas (excepto el acceso en bicicleta a las calderetas o por la senda para personas con movilidad reducida). Si se trata de una actividad organizada por un grupo, entidad o empresa, se requiere autorización del parque.
- **Excursiones organizadas de vehículos a motor:** requieren autorización del parque
- **Competiciones (Carreras de montaña, btt, etc):** requieren autorización.
- **Acampada:** No está permitida, salvo en régimen de travesía, que requerirá autorización.
- **Escalada:** Prohibida en las microrreservas asociadas al parque natural. En el parque no hay actualmente sectores o vías de escalada.
- **Baño.** Prohibido en el nacimiento del río Mundo.
- **Espeleología** en el complejo de la cueva de los Chorros: Requiere autorización y estar federado en espeleología o realizarlo con empresa de turismo activo autorizada
- **Recogida de setas.** Permitida (sin rastrillo) excepto en la zona de los chorros del río Mundo donde está prohibida.
- **Barranquismo** en el Barranco de los Marines: Requiere autorización y estar federado en montaña o espeleología o realizarlo con empresa de turismo activo autorizada
- **Vivac.** Solo en régimen de travesía, que requerirá autorización.
- **Campamentos para grupos:** En el parque natural existe un campamento juvenil en Rio-par (Campamento de San Juan), gestionado por la Consejería de Educación, Cultura y Deportes.
- **Solicitud de autorizaciones deportivas** aquí, o genéricas en sede electrónica.

APARCAMIENTO REGULADO DEL NACIMIENTO DEL RÍO MUNDO

El parque natural cuenta con un aparcamiento regulado en el nacimiento del río Mundo (de pago en los días de mayor afluencia), dado que el mismo cuenta con un número limitado de plazas y es preciso que todos los vehículos estén perfectamente estacionados para mantener el acceso libre en el caso de evacuación por algún tipo de emergencia (nevadas, formación de placas de hielo, etc.). Consulta el estado de la pista en la web. Como alternativa al vehículo se recomienda acceder al pie desde el aparcamiento del puerto del Arenal que es gratuito y de mayor capa-

acidad y accesibilidad. Desde este lugar comienza un sendero de 4 km que llega a Los Chorros entre pinares con fuentes y arroyos. Para acceder a los Chorros los fines de semana de mas demanda se cobra para acceder con vehículo y la entrada caminando desde el aparcamiento es libre



Como llegar:





Autorizaciones
del Parque
en el Registro
telemático



Plan de
Ordenación de
Recursos
Naturales



Web
del Parque



Ley de
Declaración
del Parque

Seguridad, normas y recomendaciones. ¡Ayúdanos a conservar el Parque!

- El uso de senderos y otro equipamiento en los espacios naturales, puede entrañar riesgos. Toma las precauciones oportunas y disfrútalos con responsabilidad.
- No produzcas ruidos que puedan perturbar la tranquilidad de la fauna ni ocasionar molestias al resto de visitantes.
- Ayúdanos a mantener limpio el espacio natural. Deposita las basuras en los contenedores de los núcleos urbanos.
- Está prohibido hacer fuego. No arrojes colillas encendidas.
- No está permitida la acampada libre.
- Respeta la fauna, flora y gea del espacio protegido.
- No está permitido el uso de jabones y detergentes en los cursos de aguas naturales.
- Lleva los animales de compañía bajo control.
- Respeta la señalización, así como las indicaciones de los agentes medioambientales y personal de apoyo del espacio protegido.
- Evita en lo posible el uso de vehículos a motor. En caso de utilizarlos, la velocidad máxima de circulación en las pistas y caminos es de 30 km/h.
- Para evitar problemas de erosión y por tu seguridad, evita salirte de los caminos y sendas establecidos.
- Tanto en invierno como en verano se alcanzan temperaturas extremas, equípate correctamente. En cualquier época del año hay que llevar calzado adecuado.

Más información

Web del parque: areasprotegidas.castillalamancha.es/calares-del-mundo-y-de-la-sima

Correo electrónico: pncales@jccm.es



El Parque Natural
en Tursimo CLM



Cámara web del Parque
de los Chorros



Museo Fabricas San
Juan en Riopar



GDR Sierra de Alcaraz
y Campo de Montiel



GAI
Sierra de Segura



Oficina de Turismo en
Riopar



Oficina de Turismo en
Yeste



Oficina de Turismo en
Molinicos







Naturalea

CASTILLA-LA MANCHA

¿Y TU NATURALEAS?



Mas información



PARQUE
NATURAL
CALARES DEL
MUNDO Y DE LA SIMA
Red de Áreas
Protegidas de CLM



Red de
Áreas Protegidas
Castilla-La Mancha



Castilla-La Mancha

CALARES DEL MUNDO Y DE LA SIMA

MAPA DE USO PÚBLICO DEL PARQUE Y DE SU ZONA PERIFÉRICA DE PROTECCIÓN

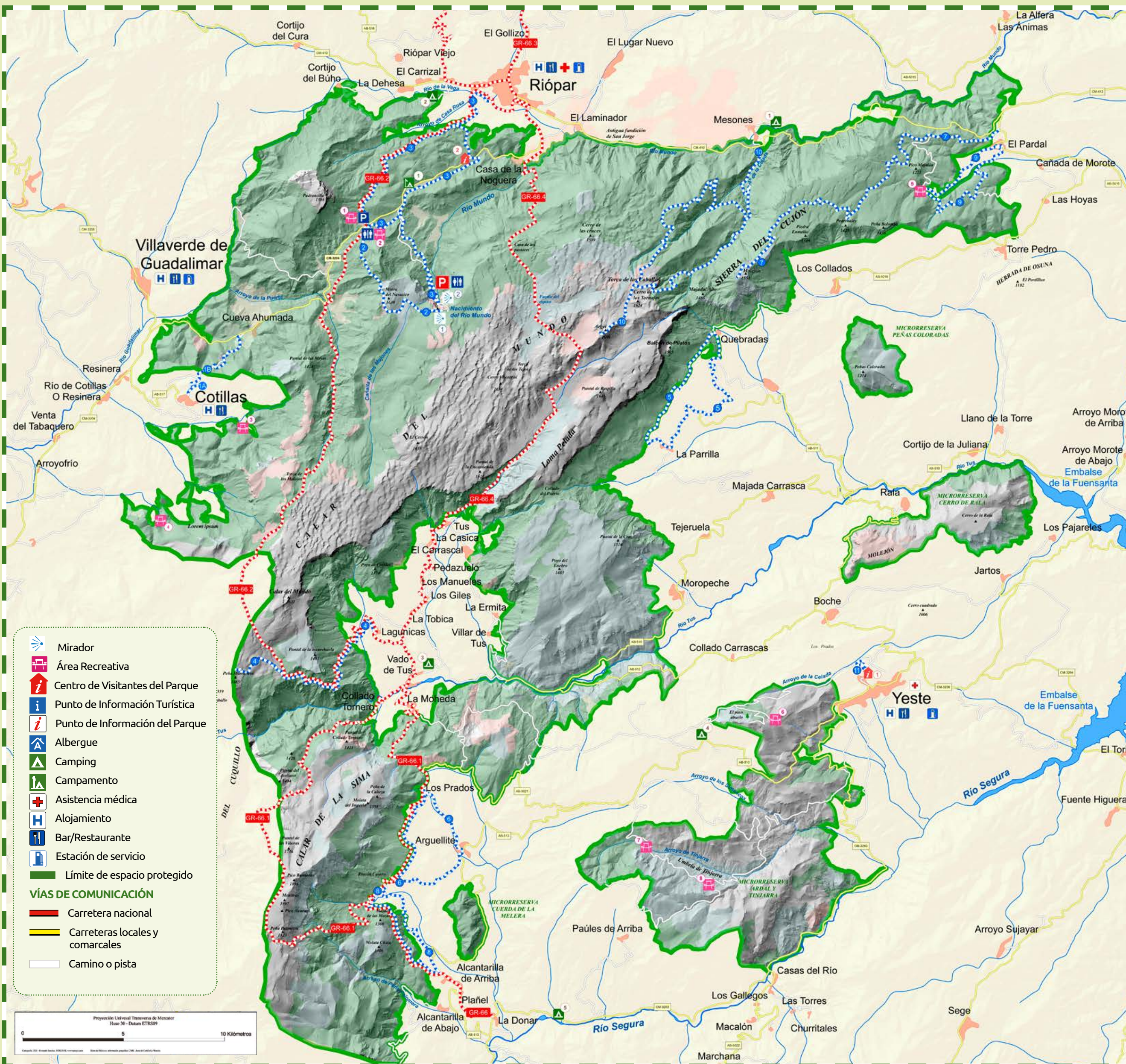

- Mirador
 - Área Recreativa
 - Centro de Visitantes del Parque
 - Punto de Información Turística
 - Punto de Información del Parque
 - Albergue
 - Camping
 - Campamento
 - Asistencia médica
 - Alojamiento
 - Bar/Restaurante
 - Estación de servicio
 - Límite de espacio protegido
- VÍAS DE COMUNICACIÓN**
- Carretera nacional
 - Carreteras locales y comarcales
 - Camino o pista

ÁREAS RECREATIVAS

- | | |
|---------------------------------------|---------------------------------------|
| 1 APARCAMIENTO PUERTO DEL ARENAL | 5 MAJADA DEL SOTO |
| 2 PUERTO DEL ARENAL | 6 MERENDERO Y REFUGIO DEL MONTE ARDAL |
| 3 NACIMIENTO DEL PRADO | 7 FUENTE DE LA TOBICA |
| 4 NACIMIENTO Y EMBALSE DE ARROYO FRÍO | 8 ANTIGUO CAMPAMENTO DE TINJARRA |

MIRADORES

- 1 CAÑADA DE LOS MOJONES
- 2 LOS CHORROS

CENTROS DE VISITANTES

- 1 CENTRO DE VISITANTES "MONTE ARDAL"
- 2 CENTRO DE VISITANTES "AULA DE RIÓPAR"

CAMPAMENTOS (Gestión ayuntamientos)

- 1 CAMPAMENTO SAN JUAN DE ALCARAZ (CONSEJERIA DE CULTURA)

CAMPING (Gestión privada)

- 1 MESONES
- 2 RIO DE LA VEGA
- 3 RÍO TUS
- 4 BOCHORNA
- 5 RIO SEGURA

SENDERO GRAN RECORRIDO GR 66 DE LOS TRES CALARES (70 KM)

- | | |
|---|---|
| SECTOR 1 VADO DE TÚS-CALAR DE LA SIMA-VADO DE TUS: 23,8 KM | SECTOR 2 VADO DE TÚS - RIÓPAR: 26,3 KM |
| | SECTOR 4 RIÓPAR - VADO DE TÚS: 21,6 KM |

SENDEROS DEL PARQUE NATURAL

- | | |
|---|--|
| 1A COTILLAS – CASTILLO DE LA YEDRA _____ 1,2 KM | 5 LA PARRILLA – LA RASPILLA – LAS QUEBRADAS _____ 9,1 KM |
| 1B COTILLAS – CASTILLO DE LA YEDRA YEDRA – PEÑA HUMEDA _____ 3,5 KM | 6 ARGUELLITE – LOS PRADOS RINCÓN CABERO _____ 7,4 KM |
| 2 PUERTO DEL ARENAL - MIRADOR DE LOS CHORROS _____ 4,0 KM | 7 RUTA GEOLÓGICA DE LA SIERRA DEL CUJON _____ 10,7 KM |
| 3 RIOPAR NACIMIENTO DEL RÍO MUNDO _____ 18,6 KM | 8 PLAÑEL-RINCÓN CAVERO _____ 7,06 KM |
| 4 LAS LAGUNICAS – EL CALAR DEL MUNDO _____ 6,4 KM | 9 CIRCULAR DEL PARDAL _____ 7,0 KM |
| | 10 MESONES – ARGEL _____ 18,2 KM |
| | 11 SENDA BOTÁNICA DEL ARDAL _____ 0,9 KM |

NORMAS BÁSICAS:

- No produzca ruidos que puedan perturbar la tranquilidad de la fauna ni ocasionar molestias al resto de visitantes.
- Prohibido arrojar basuras. Deposítelas en los contenedores de los núcleos urbanos.
- Está prohibido hacer fuego. No arroje colillas.
- No está permitida la acampada libre.
- No está permitido el uso de drones sin autorización.
- Lleve los animales de compañía bajo control.
- Respete la señalización, así como las indicaciones de los agentes medioambientales y personal de apoyo del espacio protegido.
- La velocidad máxima de circulación en las pistas y caminos abiertos para vehículos de motor es de 30 km/h.
- Prohibido aparcar fuera de las zonas indicadas.

RECUERDE POR SU SEGURIDAD:

- Tanto en invierno como en verano se alcanzan temperaturas extremas, vaya correctamente equipado.
- En cualquier época del año hay que llevar calzado adecuado.
- El uso de senderos y otros equipamientos en los espacios naturales puede entrañar riesgos. Tome las precauciones oportunas y disfrútelos con responsabilidad.
- No camine fuera de los senderos existentes en el Parque Natural.
- Las barandillas, pasamanos e infraestructuras similares son elementos de delimitación y cierre, no protectores ni de seguridad. No se suba o apoye en ellas para evitar riesgos de caídas.



DESCARGA ESTE MAPA

MÁS INFORMACIÓN SOBRE LOS CENTROS DE VISITANTES, ÁREAS RECREATIVAS, SENDEROS DE PEQUEÑO RECORRIDO PR Y LOCALES, ACTIVIDADES Y LUGARES DE INTERÉS



